

UNIP

UNIVERSIDADE PAULISTA

QUALIDADE COMPROVADA

PROCESSO SELETIVO

2008 - 1º semestre



Grande São Paulo

UNIP

UNIVERSIDADE PAULISTA

QUALIDADE COMPROVADA



CENSO OFICIAL do MEC demonstra:

UNIP é a universidade particular com maior acervo bibliográfico e maior número de computadores em rede.



Pesquisas.
Doutorado e Mestrados recomendados pela Capes - MEC.

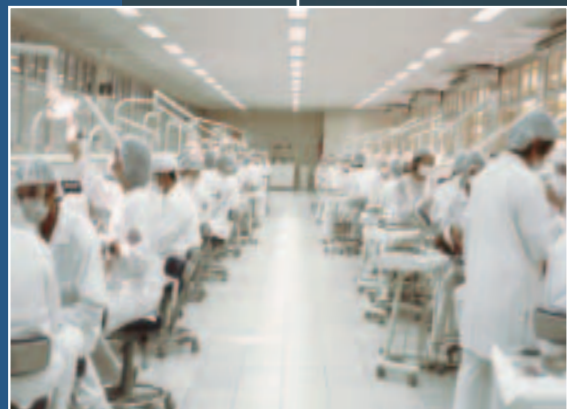

Mais de 300 mil atendimentos anuais em suas clínicas, escritórios jurídicos, empresas juniores e agências-modelo.

Fonte: Folha de S. Paulo / 1º de junho de 2007

AS 20 FACULDADES DE SÃO PAULO ONDE O ALUNO APRENDEU MAIS

Veja quem obteve maior IDD - índice que mede quanto conhecimento o aluno adquiriu em relação ao desempenho médio estimado do curso



Instituição

- » Universidade Paulista (Unip)
- » Faculdade de Economia da Fundação Armando Álvares Penteado
- » F...

AVALIAÇÃO do MEC, ENADE - São Paulo, aponta:

Curso da UNIP é onde o aluno aprende mais.

ENADE Brasil revela:
Aluna da UNIP na Psicologia obteve o
1º LUGAR EM TODO O PAÍS.



1º LUGAR BRASIL
ROSEMERY FELIPPE,
ALUNA DA UNIP



UNIP

UNIVERSIDADE PAULISTA

Nos esportes, também é
qualidade comprovada

UNIP - TRICAMPEÃ
das Olimpíadas
Universitárias Brasileiras –
2005, 2006 e 2007.

PROCESSO SELETIVO

2008 - 1º semestre

INSCRIÇÕES ABERTAS

A UNIP oferece duas opções de prova

1ª PROVA TRADICIONAL

1ª fase – 22 de setembro de 2007, às 14 horas;
2ª fase – 6 ou 20 de outubro de 2007, às 14 horas;
3ª fase – 10 ou 24 de novembro de 2007, às 14 horas.

2ª PROVA POR AGENDAMENTO

A partir de 10 de setembro, de 2ª a 6ª feira,
das 9 às 20 horas, e aos sábados, das 9 às 14 horas.



**OLIMPÍADAS UNIVERSITÁRIAS
BRASILEIRAS**

Organização

CBDU - Confederação Brasileira
do Desporto Universitário
COB - Comitê Olímpico Brasileiro
e Ministério dos Esportes

- A Universidade Paulista – UNIP está realizando o Processo Seletivo 2008 - 1º semestre em fases independentes, a partir do mês de setembro, prolongando-se pelos meses subsequentes.
- Em cada mês, independentemente do número de fases nele realizadas, serão disponibilizados 25% das vagas, mais as vagas remanescentes das fases anteriores.
- O candidato aprovado em uma das fases está desobrigado de realizar as fases subsequentes.
- Conforme edital, em cada fase, a partir da 2ª, será classificado no curso o candidato que obtiver nota igual ou superior à nota mínima exigida para a classificação no mesmo curso nas fases anteriores, resguardando-se sempre o número de vagas oferecidas.
- O candidato poderá optar por Prova Tradicional ou por Agendamento.

Observações:

- 1ª) Recomenda-se aos candidatos que cheguem ao local de prova com antecedência mínima de meia hora, pois não será permitida a entrada de retardatários.
- 2ª) Poderão inscrever-se no Processo Seletivo 2008 - 1º semestre candidatos que tenham concluído ou que venham a concluir o ensino médio até o mês de dezembro de 2007.
- 3ª) Para participar de qualquer uma das fases, o candidato deverá fazer sua inscrição e realizar a prova dentro dos prazos especificados.
- 4ª) O candidato que se inscrever para uma fase e não comparecer à prova correspondente estará automaticamente inscrito para a fase seguinte, devendo fazer apenas a escolha da nova data e horário.
- 5ª) O candidato não classificado em uma fase poderá prestar uma fase seguinte, sem necessidade de nova inscrição, devendo fazer apenas a escolha da nova data e horário.
- 6ª) Em cada fase, serão aceitas novas inscrições.
- 7ª) O ingresso do candidato dar-se-á por meio da classificação obtida na prova que realizar.
- 8ª) O candidato classificado em uma fase não precisará realizar outra fase. Mas, uma vez classificado, se ainda quiser participar de outra fase (para tentar outro curso ou para concorrer a um novo curso introduzido nessa fase, por exemplo), deverá fazer nova inscrição.
- 9ª) Todos os candidatos, inclusive os que ainda cursam a última série do ensino médio, devem estar cientes de que, caso não consigam comprovar, até a época da matrícula, a conclusão do ensino médio, por meio da apresentação dos documentos legalmente exigidos, será feita uma matrícula condicional. Esta matrícula será efetivada com a apresentação dos correspondentes comprovantes, até o dia 8/2/2008, improrrogavelmente. Caso contrário, a matrícula condicional poderá ser anulada, sem direito a qualquer reclamação ou recurso.
- 10ª) Ao final das fases previstas, caso haja vagas remanescentes, será dada continuidade ao Processo Seletivo.
- 11ª) No decorrer do Processo Seletivo, dependendo da demanda social, poderá haver alteração e redistribuição das vagas e/ou turnos e alteração dos cursos oferecidos.

No Processo Seletivo para preenchimento das vagas do 1º semestre de 2008, a UNIP oferece duas opções de prova:

1ª) PROVA TRADICIONAL

Com data prefixada e realizada segundo a sistemática habitual. As inscrições para a Prova Tradicional podem ser feitas até 24 horas antes da realização da prova, pela *internet* (www.unip.br) ou, pessoalmente, nos *campi* da UNIP, nos colégios e cursinhos autorizados ou em postos volantes indicados.

Datas e horários da prova: 1ª fase – 22 de setembro de 2007, às 14 horas;
 2ª fase – 6 ou 20 de outubro de 2007, às 14 horas;
 3ª fase – 10 ou 24 de novembro de 2007, às 14 horas;
fases subsequentes – a partir de dezembro, provas aos sábados, às 14 horas, nos *campi* da UNIP, conforme escolha do candidato.

Importante: o candidato aprovado em uma das fases está desobrigado de realizar as fases subsequentes.

Local: indicado no comprovante de inscrição. O candidato deverá comparecer ao local indicado, pelo menos, meia hora antes do horário da prova.

Duração: mínima de uma hora e máxima de três horas e meia.

Resultado: 48 horas após a realização da prova.

2ª) PROVA POR AGENDAMENTO

É realizada com a utilização de computador, que apresenta provas diferentes para cada candidato. Essa prova é aplicada nos laboratórios de informática da UNIP, sempre antes da Prova Tradicional da fase correspondente, em dia e horário agendados pelo candidato. As inscrições para a Prova por Agendamento podem ser feitas até 24 horas antes da realização da prova, pela *internet* (www.unip.br), por telefone (0800 010 9000) ou, pessoalmente, nos *campi* da UNIP.

Datas e horários de provas: de 2ª a 6ª feira, das 9 às 20 horas, e sábado, das 9 às 14 horas, nos *campi* da UNIP, conforme escolha do candidato.

Local: no *campus* da UNIP escolhido pelo candidato, com agendamento prévio. O candidato deverá comparecer ao local indicado com, pelo menos, meia hora de antecedência.

Duração: mínima de uma hora e máxima de duas horas.

Resultado: 48 horas após a realização da Prova Tradicional da fase correspondente ou da Prova por Agendamento.

O candidato deve optar por um dos dois tipos de prova.

ENEM (Exame Nacional do Ensino Médio)

O candidato que realizou o ENEM em anos anteriores pode ser dispensado de fazer as provas do Processo Seletivo 2008 - 1º semestre para ingressar na UNIP. Nesse caso, basta fazer a inscrição em um *campus* da UNIP e entregar uma cópia autenticada do Boletim Individual de Notas do ENEM, até 48 horas antes da Prova Tradicional. Nessas condições, ele estará concorrendo a 10% do total de vagas do 1º semestre de 2008. A nota obtida no ENEM será padronizada com as notas da prova do Processo Seletivo 2008 - 1º semestre da UNIP. O candidato que apresentar nota de redação menor que 30,0 (trinta), numa escala de 0 a 100, deverá, obrigatoriamente, realizar Prova Tradicional ou por Agendamento.

OPÇÕES DE CURSO, TURNO E CAMPUS

Todo candidato poderá inscrever-se em três opções. Cada opção representa uma região, um *campus*, um curso e o turno de funcionamento deste curso. As opções são independentes e o candidato deverá preencher cada uma separadamente.

Para fazer a 1ª opção, o candidato deverá, primeiramente, escolher em que região vai estudar: Grande São Paulo, Interior e Litoral do Estado de São Paulo, Distrito Federal, Goiânia ou Manaus. Escolhida a região, a escolha de *campus* ficará restrita ao(s) *campus(i)* daquela região.

A seguir, o candidato poderá continuar sua inscrição pela escolha do curso ou do *campus*.

Se escolher o curso em primeiro lugar, a tela irá mostrar-lhe os *campi* em que o curso/turno escolhido é oferecido. O candidato deverá escolher o *campus* (e turno) de sua preferência.

Se escolher o *campus* em primeiro lugar, a tela irá mostrar-lhe os cursos (com os respectivos turnos) oferecidos nesse *campus*. O candidato deverá escolher o curso (e turno) de sua preferência.

Para fazer as 2ª e 3ª opções, basta repetir a seqüência anterior.

INSCRIÇÃO

A inscrição, tanto para a Prova Tradicional como para a Prova por Agendamento, poderá ser feita pela *Internet* ou presencialmente. Para realizá-la pela *Internet*, o candidato deverá:

- acessar o *site* www.unip.br;
- no item **Vestibular**, clicar em **Inscrições Abertas**;

Uma nova página será exibida, onde poderá ver os cursos da UNIP, consultar o Manual do Candidato e verificar em que *campus* e turno cada curso será oferecido ou os cursos (e turnos) oferecidos em cada *campus*.

- clicar na caixa **Inscreeva-se!**;
- digitar o seu CPF;

Uma nova página será exibida, onde deverá:

- preencher todos os campos do formulário;
- fazer a opção pelo tipo de prova: Tradicional ou por Agendamento.

Se optar por Prova Tradicional,

- escolher a data da prova;
- ler o requerimento de inscrição e concordar com ele;
- preencher as opções e as preferências, clicando no ícone e escolhendo o curso, o turno e o *campus*;
- clicar em **Enviar**;
- escolher o local (*campus*) em que deseja fazer a Prova Tradicional;
- clicar novamente em **Enviar**;
- conferir os dados de sua inscrição e clicar em **Confirmar**;
- clicar em **Comprovante de inscrição** para obter o comprovante de sua inscrição, o qual deverá ser apresentado no local e horário da prova.

Se optar por Prova por Agendamento,

- ler o requerimento de inscrição e concordar com ele;
- preencher as opções e as preferências, clicando no ícone e escolhendo o curso, o turno e o *campus*;
- clicar em **Enviar**;
- selecionar a data da prova e, em seguida, o horário e o local (*campus*) em que deseja fazer a Prova por Agendamento;
- clicar novamente em **Enviar**;
- conferir os dados de sua inscrição e clicar em **Confirmar**;
- clicar em **Comprovante de inscrição** para obter o comprovante de sua inscrição, o qual deverá ser apresentado no local e horário agendados para a realização da prova.

O ato de inscrição implica, por parte do candidato, o reconhecimento e a aceitação de todas as condições previstas neste Manual, no Edital do Processo Seletivo 2008 - 1º semestre e nos Regulamentos da UNIP, tanto para efeitos contratuais quanto para efeitos legais. As inscrições devem atender às instruções contidas no Manual do Candidato.

Questionário: todo candidato deverá responder a um questionário que será apresentado por ocasião da inscrição.

Taxa de inscrição: a taxa de inscrição é de R\$ 40,00 (quarenta reais).

Isenção da taxa de inscrição: o candidato poderá isentar-se dessa taxa fazendo a inscrição pela *Internet* ou solicitando a isenção, quando a fizer pessoalmente.

Casos especiais: candidato portador de necessidades especiais (visuais, auditivas ou motoras) deverá inscrever-se até uma semana antes do encerramento das inscrições para a fase de que vai participar, informando, no posto de inscrição, em formulário específico, do que necessita para realizar a prova.

COMPOSIÇÃO DAS PROVAS

Prova Tradicional: realizada em um só dia, será aplicada nas datas previstas, em local designado pela UNIP. Será constituída de uma redação em Língua Portuguesa e de 50 (cinquenta) questões multidisciplinares, versando sobre os programas de Língua Portuguesa, Língua Estrangeira (Inglês), História, Geografia, Matemática, Física, Química e Biologia, do ensino médio. Nessa prova, cada questão possui peso 2 (dois); portanto, as questões todas possuem valor 100 (cem) e a redação, valor 40 (quarenta), totalizando 140 (cento e quarenta) pontos. A prova de Língua Estrangeira será de Inglês.

Prova por Agendamento: aplicada sempre antes da Prova Tradicional e realizada nos laboratórios de informática da UNIP, será constituída de uma redação em Língua Portuguesa e de 25 (vinte e cinco) questões multidisciplinares, versando sobre os programas de Língua Portuguesa, Língua Estrangeira (Inglês), História, Geografia, Matemática, Física, Química e Biologia, do ensino médio. Nessa prova, cada questão possui peso 4 (quatro); portanto, as questões todas possuem valor 100 (cem) e a redação, valor 40 (quarenta), totalizando 140 (cento e quarenta) pontos. A prova de Língua Estrangeira será de Inglês.

CLASSIFICAÇÃO/ DESCLASSIFICAÇÃO

Classificação: a classificação do candidato será feita pela ordem decrescente das notas, respeitando-se as opções do candidato e o número de vagas oferecidas em cada curso, turno e/ou *campus* indicados na ficha de inscrição.

Desclassificação: a redação é obrigatória e consta tanto da Prova Tradicional como da Prova por Agendamento. Será desclassificado o candidato que obtiver nota de redação menor que 3 (três), numa escala de 0 (zero) a 10 (dez), independentemente de sua média. Também será desclassificado aquele que usar de meios fraudulentos ou cometer atos de indisciplina durante a realização da prova. Não serão concedidas vistas ou revisões das provas em hipótese alguma.

RESULTADO

A lista oficial dos classificados será publicada nas secretarias dos *campi* da UNIP, por meio de edital de convocação, e na *internet* (www.unip.br). A UNIP não se responsabilizará pela publicação da lista de aprovados nos órgãos de comunicação. A classificação dos candidatos dar-se-á respeitando, a 1ª opção e depois, as opções seguintes, pela ordem decrescente da média ponderada obtida nas provas, até o limite das vagas oferecidas para o curso. Em caso de empate, será classificado o candidato que obtiver maior nota na redação. Persistindo o empate, será classificado o candidato mais velho. Será desclassificado o candidato que obtiver nota de redação menor que 3 (três), numa escala de 0 (zero) a 10 (dez), independentemente de sua média. Na hipótese de as vagas não serem preenchidas em primeira chamada, serão efetuadas novas convocações, observando-se a opção e a ordem de classificação dos candidatos. O candidato poderá ser convocado para o curso de 2ª ou 3ª opção. Nesse caso, ele deve fazer sua matrícula, pois continuará concorrendo para a 1ª opção nas convocações seguintes. Se, em nova convocação, for classificado para outro curso, o candidato poderá fazer a troca de curso. Nesse caso, serão feitos os acertos correspondentes à diferença de mensalidades.

Observações

- 1 - Os cursos oferecidos são de regime semestral, com períodos letivos semestrais, e as matrículas são realizadas por blocos de disciplinas, conforme o regimento interno. As disciplinas semestrais poderão ser agrupadas ou seriadas de formas diferentes nos períodos letivos que compõem o curso e não serão obrigatoriamente oferecidas na mesma ordem. Inclusive, disciplinas poderão ser cursadas concomitantemente por alunos que ingressaram na universidade em diferentes épocas.
- 2 - Se o número de alunos matriculados após o término do Processo Seletivo não atingir 80% (oitenta por cento) do total de vagas oferecidas no curso em determinado *campus*, ou turno, a UNIP, a seu critério, poderá cancelar o oferecimento dessa opção. Nesse caso, será oferecida ao aluno pelo menos uma das seguintes opções:
 - a) o mesmo curso no mesmo *campus*, em outro turno;
 - b) o mesmo curso em outro *campus*, em turno disponível;
 - c) outro curso em *campus* e turno disponíveis;
 - d) devolução das quantias pagas.
- 3 - Se, no transcorrer do curso, a partir do 2º semestre, o número de alunos matriculados em um curso, em determinados *campus* e turno, não atingir 40 (quarenta), a critério da UNIP, os alunos poderão ser transferidos para outro turno do mesmo *campus* ou para outros *campus* e turno disponíveis.
- 4 - **Para determinados cursos dos turnos da manhã e da tarde, poderão ser concedidos, a critério da UNIP, descontos extras que vigorarão até o mês de dezembro do ano de ingresso do aluno. Os alunos que gozarem desse desconto extra, poderão, a critério da UNIP, ser transferidos, a partir do ano subsequente ao do ingresso, para o turno noturno, no *campus* em que está matriculado, ou para um turno disponível em outro *campus*.**
- 5 - A critério da UNIP, parte da carga horária total do curso, até o limite permitido pela legislação vigente, poderá ser ministrada pela modalidade de ensino a distância. As disciplinas cursadas em regime de dependência serão ministradas dessa forma.
- 6 - As aulas teóricas e práticas, a critério da UNIP, poderão ser concentradas de segunda-feira a quinta-feira, reservando-se, preferencialmente, a sexta-feira para atividades de auto-aprendizagem, estudos supervisionados, atividades de biblioteca, projetos de iniciação científica e extensão universitária, bem como outras atividades complementares.
- 7 - **A UNIP concederá ao aluno, segundo critérios e condições fixados por ela, também diploma de Cursos Superiores de Formação Específica - Formação Executiva, ao final de dois, dois e meio ou três anos.**
- 8 - **A UNIP poderá oferecer nova opção do curso, com horário especial para o aprendizado presencial junto ao professor (em sala de aula, bem como em laboratório que se fizer necessário), na modalidade de educação a distância, que disponibiliza todo o conteúdo curricular (teoria, atividades, exercícios etc.) *on-line* e em material impresso, para que o aluno aprenda interagindo.**
- 9 - Os cursos oferecidos poderão ter aulas e outras atividades curriculares, como, por exemplo, estágios, em turno diferente daquele em que o aluno está matriculado, inclusive aos sábados.
- 10 - Em razão da demanda social, a UNIP poderá alterar e redistribuir vagas e/ou turnos e/ou *campi* em ato aprovado pelos colegiados superiores, nos termos da legislação.

MATRÍCULA

A matrícula será realizada pela *internet*. Para isso, o candidato deverá:

- a) acessar o *site* www.unip.br;
- b) no item **Vestibular**, clicar em **Lista de Aprovados** e informar o número do seu CPF. Aparecerá o *link* **Matrícula** se o candidato foi aprovado;
- c) clicar no *link* **Matrícula** e preencher os dados solicitados;
- d) ao visualizar o Requerimento de Matrícula e Contrato de Prestação de Serviços Educacionais, leia-o atentamente e clique em **Aceito o Contrato**;
- e) imprimir tanto o boleto para pagamento da primeira parcela da semestralidade quanto o Requerimento de Matrícula e Contrato de Prestação de Serviços Educacionais;
- f) efetuar o pagamento do boleto na rede bancária até a data do vencimento.

Decorridos dois dias úteis do pagamento, comparecer, o mais breve possível, antes de começar a freqüentar as aulas, ao *campus* em que foi aprovado, para entregar o Requerimento de Matrícula e Contrato de Prestação de Serviços Educacionais, devidamente assinados, duas fotos 3x4 recentes e duas cópias autenticadas dos seguintes documentos:

- histórico escolar do ensino médio ou equivalente;
- certificado de conclusão do ensino médio ou equivalente;
- certidão de nascimento ou casamento;
- cédula de identidade;
- título de eleitor;
- prova de quitação do serviço militar;
- cadastro de pessoa física (CPF) do aluno, e do pai (ou responsável) se o aluno for menor de 21 anos.

Prazo e local: as matrículas dos candidatos classificados e convocados serão feitas para o local de funcionamento dos cursos, no período de matrículas indicado no edital de convocação. O candidato convocado que não efetuar sua matrícula no prazo estipulado só poderá matricular-se posteriormente a critério da UNIP e desde que haja vagas. A critério dos conselhos superiores da universidade, a renovação da matrícula do aluno poderá ser determinada para um *campus* diferente daquele freqüentado no semestre anterior.

Número de alunos por turma: os candidatos classificados e matriculados serão divididos em grupos de 50 (cinquenta) alunos. Em aulas teóricas e/ou expositivas, haverá a junção de dois grupos ou mais. Em aulas de laboratório, poderá haver a subdivisão dos grupos.

Início das aulas: a data de início das aulas será comunicada por ocasião da matrícula. Os alunos matriculados para o 1º período semestral deverão assistir às aulas nos locais especificados neste manual ou em outro local a ser indicado pela universidade.

Cursos oferecidos		Campi da Capital																																																			
		Alphaville				Anchieta**				Chácara Santo Antônio				Cidade Universitária/Marginal Pinheiros				Indianópolis				Marquês**				Norte				Paraíso/Vergueiro				Paulista**				Pinheiros				Tatuapé											
		M	T	N	E	M	T	N	E	M	T	N	E	M	T	N	E	M	T	N	E	M	T	N	E	M	T	N	E	M	T	N	E	M	T	N	E	M	T	N	E	M	T	N	E								
EXATAS																																																					
Arquitetura e Urbanismo*	5 anos	■																■	■	■	■	■	■																														
Ciência da Computação*	4 anos	■		■		■		■		■		■		■		■		■		■		■		■		■		■																		■		■					
Desenho Industrial*	4 anos																																																				
Engenharia Civil ^{2*}	5 anos			■														■	■	■	■																									■		■					
Engenharia de Computação ^{2*}	5 anos																	■	■	■	■																																
Engenharia de Controle e Automação (Mecatrônica) ^{2*}	5 anos			■														■	■	■	■																																
Engenharia de Produção Mecânica ^{2*}	5 anos			■														■	■	■	■																																
Engenharia Elétrica (Eletrônica/Eletrotécnica) ^{2*}	5 anos			■														■	■	■	■																																
Engenharia Mecânica ^{2*}	5 anos																	■	■																																		
Matemática (Licenciatura)	3 anos			■					■				■				■				■				■				■																								
Sistemas de Informação*	4 anos	■		■						■		■										■		■																						■		■					
HUMANAS																																																					
Administração (Linhas de Formação Específica em Adm. Geral e Comércio Exterior) ^{1*}	4 anos	■		■		■		■		■		■		■		■		■		■		■		■		■		■																		■		■					
Ciências Contábeis*	4 anos			■						■		■										■		■		■		■																									
Ciências Econômicas*	4 anos			■						■		■										■		■		■		■																									
Comunicação Social (Jornalismo)*	4 anos			■		■		■		■		■		■		■		■		■		■		■		■		■																		■		■					
Comunicação Social (Publicidade e Propaganda)*	4 anos			■		■		■		■		■		■		■		■		■		■		■		■		■																		■		■					
Direito*	5 anos	■		■		■		■		■		■		■		■		■		■		■		■		■		■																		■		■					
Hotelaria	4 anos																																																				
Letras (Licenciatura em Português/Espanhol ou Bacharelado em Tradução) ³	3 ou 4 anos			■				■		■		■										■		■		■		■																		■		■					
Letras (Licenciatura em Português/Inglês ou Bacharelado em Tradução) ³	3 ou 4 anos			■				■		■		■										■		■		■		■																		■		■					
Pedagogia*	3 anos	■		■		■		■		■		■		■		■		■		■		■		■		■		■																		■		■					
Propaganda e Marketing*	4 anos	■		■		■		■		■		■		■		■		■		■		■		■		■		■																		■		■					
Psicologia	5 anos	■		■		■		■		■		■										■		■		■		■																		■		■					
Relações Internacionais	4 anos																																																				
Secretariado Executivo Bilingüe	3 anos			■		■		■		■		■		■		■		■		■		■		■		■		■																									
Turismo*	4 anos	■		■		■		■		■		■										■		■		■		■																		■		■					
SAÚDE																																																					
Biomedicina ^{4*}	4 anos	■		■		■		■		■		■		■		■		■		■		■		■		■		■																		■		■					
Ciências Biológicas ^{4*}	4 anos	■		■		■		■		■		■		■		■		■		■		■		■		■		■																		■		■					
Educação Física (Licenciatura) ^{4*}	3 anos	■		■		■		■		■		■		■		■		■		■		■		■		■		■																		■		■					
Enfermagem ^{4*}	4 anos	■		■		■		■		■		■		■		■		■		■		■		■		■		■																		■		■					
Farmácia (Farmacêutico-Bioquímico) ^{4*}	4 anos	■		■		■		■		■		■										■		■		■		■																		■		■					
Fisioterapia ^{4*}	4 anos	■		■		■		■		■		■		■		■		■		■		■		■		■		■																		■		■					
Medicina Veterinária ⁴	5 anos																																																				
Nutrição ^{4*}	4 anos	■		■		■		■		■		■										■		■		■		■																						■		■	
Odontologia ⁴	4 anos																																																				

* Formação Executiva

** Nesses campi são oferecidos cursos com horário especial (consultar a página 16 para ver as alternativas de horário).
1, 2, 3 e 4 - consultar observações na página 16.

Legenda: M - Manhã, T - Tarde, N - Noite, D - Diurno, E - Especial

Cursos oferecidos		Campi da Capital									Alphaville			Anchieta**			Chácara Santo Antônio			Cidade Universitária/ Marginal Pinheiros			Indianópolis			Marquês**			Norte			Paraíso/ Vergueiro			Paulista**			Pinheiros			Tatuapé		
		M	N	E	M	N	E	M	N	E	M	N	E	M	N	E	M	N	E	M	N	E	M	N	E	M	N	E	M	N	E	M	N	E	M	N	E						
ARTES, COMUNICAÇÃO E DESIGN																																											
Comunicação em Computação Gráfica	2 anos	■	■		■	■		■	■		■	■		■	■		■	■		■	■		■	■		■	■		■	■		■	■		■	■		■	■				
Comunicação para Web	2 anos	■	■		■	■		■	■		■	■		■	■		■	■		■	■		■	■		■	■		■	■		■	■		■	■		■	■				
Criação e Produção Gráfica Digital	2 anos	■	■		■	■		■	■		■	■		■	■		■	■		■	■		■	■		■	■		■	■		■	■		■	■		■	■				
Design de Produto	2 anos	■	■		■	■		■	■		■	■		■	■		■	■		■	■		■	■		■	■		■	■		■	■		■	■		■	■				
Fotografia Digital	2 anos				■	■					■	■											■	■					■	■					■	■		■	■				
Produção Audiovisual	2 anos	■	■		■	■		■	■		■	■		■	■		■	■		■	■		■	■		■	■		■	■		■	■		■	■		■	■				
Produção Publicitária	2 anos	■	■		■	■		■	■		■	■		■	■		■	■		■	■		■	■		■	■		■	■		■	■		■	■		■	■				
Vídeo Digital	2 anos				■	■					■	■											■	■					■	■					■	■		■	■				
COMÉRCIO E GESTÃO																																											
Comércio Exterior	2 anos	■	■		■	■		■	■		■	■		■	■		■	■		■	■		■	■		■	■		■	■		■	■		■	■		■	■				
Gestão de Comércio Varejista	2 anos				■	■																							■	■		■	■										
Gestão de Empreendimentos de Saúde	2 anos																			■	■																						
Gestão de Marketing	2 anos	■	■		■	■	■	■	■		■	■		■	■		■	■	■	■	■		■	■		■	■		■	■		■	■		■	■		■	■				
Gestão de Pequenas e Médias Empresas	2 anos						■												■													■											
Gestão de Recursos Humanos	2 anos	■	■		■	■	■	■	■		■	■		■	■		■	■	■	■	■		■	■		■	■		■	■		■	■		■	■		■	■				
Gestão de Segurança Empresarial e Patrimonial	2 anos	■	■		■	■		■	■		■	■		■	■		■	■		■	■		■	■		■	■		■	■		■	■		■	■		■	■				
Gestão de Sistemas de Informação	2 anos	■	■		■	■	■	■	■		■	■		■	■		■	■	■	■	■		■	■		■	■		■	■		■	■		■	■		■	■				
Gestão em Logística Empresarial	2 anos	■	■		■	■		■	■		■	■		■	■		■	■		■	■		■	■		■	■		■	■		■	■		■	■		■	■				
Gestão em Moda, Estilismo e Design	2 anos																												■														
Gestão Empreendedora	2 anos	■	■		■	■		■	■		■	■		■	■		■	■		■	■		■	■		■	■		■	■		■	■		■	■		■	■				
Gestão Financeira de Empresas	2 anos	■	■		■	■		■	■		■	■		■	■		■	■		■	■		■	■		■	■		■	■		■	■		■	■		■	■				
Gestão Mercadológica	2 anos				■	■		■	■		■	■		■	■		■	■		■	■		■	■		■	■		■	■		■	■		■	■		■	■				
Gestão Pública	2 anos	■	■		■	■		■	■		■	■		■	■		■	■		■	■		■	■		■	■		■	■		■	■		■	■		■	■				
Secretariado	2 anos	■	■		■	■		■	■		■	■		■	■		■	■		■	■		■	■		■	■		■	■		■	■		■	■		■	■				
INDÚSTRIA, QUÍMICA E MINERAÇÃO																																											
Tecnologia em Automação e Robótica	2 anos		■						■			■			■			■			■			■			■			■			■			■			■				
INFORMÁTICA E TELECOMUNICAÇÃO																																											
Banco de Dados	2 anos e meio	■	■		■	■		■	■		■	■		■	■		■	■		■	■		■	■		■	■		■	■		■	■		■	■		■	■				
Desenvolvimento de Software	2 anos e meio											■																															
Gerenciamento de Redes de Computadores	2 anos	■	■		■	■		■	■		■	■		■	■		■	■		■	■		■	■		■	■		■	■		■	■		■	■		■	■				
Segurança da Informação	2 anos e meio	■	■		■	■		■	■		■	■		■	■		■	■		■	■		■	■		■	■		■	■		■	■		■	■		■	■				
LAZER E DESENVOLVIMENTO SOCIAL, TURISMO E HOSPITALIDADE																																											
Gastronomia	2 anos										■	■																															
Hotelaria	2 anos		■			■			■		■	■			■			■			■			■			■		■										■				
Turismo Receptivo	2 anos	■	■		■	■		■	■		■	■		■	■		■	■		■	■		■	■		■	■		■	■		■	■		■	■		■	■				
MEIO AMBIENTE E TECNOLOGIA DA SAÚDE																																											
Cosmetologia e Estética	2 anos				■	■					■	■																										■	■				
Radiologia Médica	3 anos														■																												

** Nesses campi são oferecidos cursos com horário especial (consultar a página 16 para ver as alternativas de horário).

Legenda: M - Manhã, N - Noite, E - Especial

Nessa opção do curso, a UNIP oferecerá alternativas de horários para o aprendizado presencial junto ao professor em sala de aula, bem como em laboratório que se fizer necessário.

1 - Cursos oferecidos

Os cursos com horário especial são os seguintes:

Gestão de Marketing

Gestão de Pequenas e Médias Empresas

Gestão de Recursos Humanos

Gestão de Sistemas de Informação

Letras (Licenciatura em Português/Espanhol e em Português/Inglês)

Pedagogia

2 - Horários alternativos de funcionamento dos cursos

Nos *campi* com essa opção do curso são oferecidas alternativas de horários que o aluno deverá escolher por ocasião da matrícula.

Campus Anchieta

- 1ª alternativa:** de segunda a quinta-feira, das 18h30 às 20h10;
2ª alternativa: de segunda a quinta-feira, das 20h20 às 22 horas.

Campus Marquês

- 1ª alternativa:** segunda e quarta-feira, das 19h15 às 22h55;
2ª alternativa: terça e quinta-feira, das 19h15 às 22h55.

Campus Paulista

- 1ª alternativa:** de segunda a quinta-feira, das 18h30 às 20h10;
2ª alternativa: de segunda a quinta-feira, das 20h20 às 22 horas;
3ª alternativa: segunda e quarta-feira, das 19h15 às 22h55;
4ª alternativa: terça e quinta-feira, das 19h15 às 22h55.

- Os candidatos aprovados no curso de Administração farão matrícula para esse curso, independentemente da Linha de Formação Específica desejada, e cursarão o ciclo Básico em turmas comuns. No 5º semestre, conforme Resolução CNE/CES nº 4, de 13/7/05, deverão fazer opção por uma das Linhas de Formação Específica oferecidas. A UNIP reserva-se o direito de não formar turma(s), a partir do 5º semestre, da(s) Linha(s) de Formação Específica de Administração em que o número de interessados for inferior a 40 alunos. Nesse caso, o aluno deverá optar por uma das Linhas de Formação Específica com turma(s) já constituída(s). Não caberá ao aluno qualquer reclamação ou recurso.
- Os cursos de Engenharia têm duração de cinco anos e, a partir do 5º semestre, todas as aulas serão ministradas à noite, mesmo para aqueles que optarem pelo turno da manhã. A UNIP reserva-se o direito de, a partir do 5º semestre, não formar turmas da habilitação com número de matriculados inferior a 40 alunos. Para o curso de Engenharia Civil dos *campi* Marquês e Tatuapé, a partir do 5º semestre, a critério da UNIP, todas as aulas ou somente as aulas de laboratório passarão a ser ministradas no *campus* Indianópolis. A habilitação de Engenharia Elétrica (modalidade Eletrotécnica) é oferecida somente no *campus* Indianópolis.
- No curso de Letras, após completar a licenciatura em Português/Espanhol ou em Português/Inglês (em 6 semestres), os interessados poderão fazer o bacharelado em Tradução, no 7º e 8º semestres, no turno da noite, no *campus* Paraíso/Vergueiro, desde que o número de interessados seja superior a 40 alunos.
- Os Estágios da área da Saúde poderão ser realizados em turno diferente daquele em que são ministradas as aulas.
- A critério da UNIP, os cursos superiores de menor duração do *campus* Paraíso/Vergueiro poderão ser transferidos para o turno da noite do *campus* Paulista ou para outro *campus* com disponibilidade.
- As aulas e as outras atividades curriculares dos cursos poderão ser ministradas de segunda-feira a sábado, em turno e/ou *campus* diverso daquele em que o aluno está matriculado. Assim, por exemplo, atividades e/ou aulas práticas, a critério da UNIP, poderão ser agendadas em locais e/ou turnos diversos dos quais os alunos estão matriculados, inclusive aos sábados.
- As normas que constam deste Manual para o Processo Seletivo/Vestibular 2008 - 1º semestre foram estabelecidas por meio do Edital de 14 de novembro de 2006, publicado no Diário Oficial da União em 21/11/06, seção 3, páginas 133 a 135.

Campus Alphaville

Administração – 460 por turno; Arquitetura e Urbanismo – 115; Biomedicina – 115 por turno; Ciência da Computação – 230 por turno; Ciências Biológicas – 115 por turno; Ciências Contábeis – 230; Ciências Econômicas – 230; Comunicação Social – 230; Direito – 230 por turno; Educação Física – 115 por turno; Enfermagem – 230 por turno; Engenharia – 230 por habilitação; Farmácia – 115 por turno; Fisioterapia – 230 por turno; Letras – 115 por habilitação; Matemática – 115; Nutrição – 115 por turno; Pedagogia – 230 por turno; Propaganda e Marketing – 230 por turno; Psicologia – 230 por turno; Secretariado – 115; Sistemas de Informação – 115 por turno; Turismo – 230 por turno; Cursos superiores de menor duração – 115 por curso e por turno.

Campus Anchieta

Administração – 230 por turno; Biomedicina – 115 por turno; Ciência da Computação – 230 por turno; Ciências Biológicas – 115 por turno; Ciências Econômicas – 230; Comunicação Social – 230 por habilitação e por turno; Direito – 230 por turno; Educação Física – 115 por turno; Enfermagem – 230 por turno; Farmácia – 115 por turno; Fisioterapia – 230 por turno; Letras – 115 por habilitação e por turno; Matemática – 115; Nutrição – 115 por turno; Pedagogia – 230 por turno; Propaganda e Marketing – 230 por turno; Psicologia – 230 por turno; Secretariado – 115; Turismo – 230 por turno; Cursos superiores de menor duração – 115 por curso e por turno.

Campus Chácara Santo Antônio

Administração – 230 manhã e 460 noite; Biomedicina – 115 por turno; Ciência da Computação – 230 por turno; Ciências Biológicas – 115 por turno; Ciências Contábeis – 230 por turno; Ciências Econômicas – 230; Comunicação Social – 230 por turno; Direito – 460 por turno; Educação Física – 115 por turno; Enfermagem – 230 por turno; Farmácia – 115 por turno; Fisioterapia – 230 por turno; Hotelaria – 115; Letras – 115 por habilitação e por turno; Matemática – 115; Nutrição – 115 por turno; Pedagogia – 230 por turno; Propaganda e Marketing – 230 por turno; Psicologia – 230 por turno; Relações Internacionais – 230; Secretariado – 115 por turno; Sistemas de Informação – 115 por turno; Turismo – 230 por turno; Cursos superiores de menor duração – 115 por curso e por turno.

Campus Cidade Universitária/Marginal Pinheiros

Administração – 230 por turno; Biomedicina – 115 por turno; Ciência da Computação – 230 por turno; Ciências Biológicas – 115 por turno; Ciências Contábeis – 230; Comunicação Social – 230 por habilitação; Direito – 230 por turno; Educação Física – 115 por turno; Enfermagem – 230 por turno; Farmácia – 115; Fisioterapia – 230 por turno; Letras – 115 por habilitação; Matemática – 115; Nutrição – 115 por turno; Pedagogia – 230; Propaganda e Marketing – 230; Psicologia – 230; Secretariado – 115; Turismo – 230; Cursos superiores de menor duração – 115 por curso e por turno.

Campus Indianópolis

Administração – 230 por turno; Arquitetura e Urbanismo – 115 por turno; Biomedicina – 115 por turno; Ciência da Computação – 230 por turno; Ciências Biológicas – 115 por turno; Comunicação Social – 230 por habilitação e por turno; Desenho Industrial – 115; Direito – 230 por turno; Educação Física – 115 por turno; Enfermagem – 230 por turno; Engenharia – 230 por habilitação e por turno; Farmácia – 115; Fisioterapia – 230 por turno; Letras – 115 por habilitação; Matemática – 115; Medicina Veterinária – 115; Odontologia – 115; Pedagogia – 230 por turno; Propaganda e Marketing – 230 por turno; Psicologia – 230; Cursos superiores de menor duração – 115 por curso e por turno.

Campus Marquês

Administração – 230 manhã e 460 noite; Biomedicina – 115 por turno; Arquitetura e Urbanismo – 115 por turno; Ciência da Computação – 230 por turno; Ciências Biológicas – 115 por turno; Ciências Contábeis – 230; Ciências Econômicas – 230; Comunicação Social – 230 por turno; Direito – 230 por turno; Educação Física – 115 por turno; Enfermagem – 230 por turno; Engenharia – 230 por habilitação e por turno; Farmácia – 115 por turno; Fisioterapia – 230 por turno; Hotelaria – 115; Letras – 115 por habilitação e por turno; Matemática – 115; Nutrição – 115 por turno; Pedagogia – 230 por turno; Propaganda e Marketing – 230 por turno; Psicologia – 230 por turno; Relações Internacionais – 230; Secretariado – 115; Sistemas de Informação – 115 por turno; Turismo – 230 por turno; Cursos superiores de menor duração – 115 por curso e por turno.

Campus Norte

Administração – 230 por turno; Arquitetura e Urbanismo – 115 por turno; Biomedicina – 115 por turno; Ciência da Computação – 230 por turno; Ciências Biológicas – 115 por turno; Ciências Contábeis – 230; Ciências Econômicas – 230; Comunicação Social – 230 por turno; Direito – 230 por turno; Educação Física – 115 por turno; Enfermagem – 230 por turno; Farmácia – 115 por turno; Fisioterapia – 230 por turno; Letras – 115 por habilitação; Matemática – 115; Nutrição – 115 por turno; Pedagogia – 230 por turno; Propaganda e Marketing – 230 por turno; Psicologia – 230; Secretariado – 115; Sistemas de Informação – 115; Cursos superiores de menor duração – 115 por curso e por turno.

Campus Paraíso/Vergueiro

Administração – 460 por turno; Biomedicina – 115 por turno; Ciência da Computação – 230 por turno; Ciências Biológicas – 115 por turno; Ciências Contábeis – 230 por turno; Ciências Econômicas – 230; Comunicação Social – 230 por turno; Direito – 460 por turno; Educação Física – 115 por turno; Enfermagem – 230 por turno; Farmácia – 115 por turno; Fisioterapia – 230 por turno; Hotelaria – 115; Letras – 115 por habilitação e por turno; Nutrição – 115 por turno; Pedagogia – 230 por turno; Propaganda e Marketing – 230 por turno; Psicologia – 230 por turno; Relações Internacionais – 230 por turno; Secretariado – 115; Sistemas de Informação – 115 por turno; Turismo – 230 por turno; Cursos superiores de menor duração – 115 por curso.

Campus Paulista

Administração – 230; Ciência da Computação – 230; Ciências Econômicas – 230; Letras – 115 por habilitação; Pedagogia – 230; Cursos superiores de menor duração – 115 por curso e por turno.

Campus Pinheiros

Administração – 230 por turno; Direito – 230 por turno; Propaganda e Marketing – 230; Psicologia – 230 por turno; Relações Internacionais – 230; Secretariado Executivo Bilingüe – 115; Cursos superiores de menor duração – 115 por curso e por turno.

Campus Tatuapé

Administração – 230 por turno; Biomedicina – 115 por turno; Ciência da Computação – 230 por turno; Ciências Biológicas – 115 por turno; Ciências Contábeis – 230; Ciências Econômicas – 230; Comunicação Social – 230 por habilitação e por turno; Direito – 230 por turno; Educação Física – 115 por turno; Enfermagem – 230 por turno; Engenharia – 230 por habilitação e por turno; Farmácia – 115 por turno; Fisioterapia – 230 por turno; Letras – 115 por habilitação e por turno; Matemática – 115; Nutrição – 115; Pedagogia – 230 por turno; Propaganda e Marketing – 230 por turno; Psicologia – 230; Secretariado – 115; Sistemas de Informação – 115 por turno; Turismo – 230 por turno; Cursos superiores de menor duração – 115 por curso e por turno.

Língua Portuguesa – Comunicação e Expressão

- I – O exame visa a avaliar no candidato:
- a capacidade para grafar corretamente as palavras da língua;
 - a extensão do seu léxico (ativo e passivo);
 - o conhecimento das normas da língua que possibilitam a construção de frases corretas e claras;
 - a sensibilidade diante dos recursos estilísticos da língua que permitem uma expressão original mais significativa e agradável;
 - o senso de ritmo lógico da frase;
 - a capacidade de compreender as idéias de um texto e, analisando-as, chegar à síntese delas.
- Quanto ao critério do que seja correto, o ponto de referência é a língua moderna do Brasil, em seu aspecto mais apurado (aquela de que são índices os grandes nomes da nossa literatura); e as questões, naturalmente, envolverão problemas relacionados com os itens da gramática normativa enumerados a seguir:
- Sistema ortográfico vigente; pronúncia correta das palavras; classificação das palavras; formação das palavras: composição e derivação; flexão das palavras; estrutura da frase; a oração e o período;

História

- I – **HISTÓRIA GERAL**
Civilizações da Antigüidade; mundo medieval; mundo moderno; mundo contemporâneo.
- II – **HISTÓRIA DO BRASIL**
O descobrimento do Brasil e a expansão européia no início dos tempos modernos; o Sistema Colonial; a crise do Sistema Colonial; o Brasil Império; o Brasil República.
- III – **ORGANIZAÇÃO SOCIAL E POLÍTICA DO BRASIL**
Formação social; organização do Estado Nacional; a sociedade contemporânea; a cultura brasileira.

- regência nominal e verbal; concordância nominal e verbal; colocação das palavras na frase; sintaxe das classes de palavras; significação das palavras. Sinônimos, antônimos, homônimos e parônimos; denotação e conotação; pontuação.
- II – Espera-se do candidato conhecimento direto e razoavelmente aprofundado – dentro das limitações do seu grau de maturidade e de instrução – dos autores e obras mais representativas da literatura brasileira. Esse conhecimento, é evidente, não será o da obra completa de cada autor, nem mesmo dos exponenciais, mas sim o das obras mais divulgadas no ensino médio. Enfim, a literatura brasileira será vista como organicamente vinculada à realidade social e à realidade humana do candidato.
- III – A literatura portuguesa será entendida em razão da literatura brasileira. Com ela formará um organismo só. Dar-se-á preferência aos autores e obras que colaboraram, juntamente com a literatura brasileira, para que o candidato ampliasse a consciência da realidade sócio-histórico-cultural que o circunda.

Geografia

- I – **O ESPAÇO MUNDIAL**
Desigualdades socioespaciais das atividades econômicas, população, centros de poder e conflitos atuais.
- II – **O ESPAÇO BRASILEIRO**
A distribuição territorial das atividades econômicas, população e participação do Brasil no contexto internacional.
- III – **O PLANETA TERRA**
Os climas, os ecossistemas, o relevo e o papel da água; a questão ambiental.
- IV – **REPRESENTAÇÃO DO ESPAÇO GEOGRÁFICO**
Cartografia.

Física

- I – **FUNDAMENTOS DA FÍSICA**
Grandezas físicas e suas medidas; relações matemáticas entre grandezas.
- II – **MECÂNICA**
Cinemática; movimento e as Leis de Newton; gravitação; quantidade de movimento (momento) e sua conservação; trabalho e energia cinética. Energia potencial; estudos dos líquidos; termologia.
- III – **ÓPTICA E ONDAS**
Reflexão e formação de imagens; refração e dispersão da luz; lentes e instrumentos ópticos; pulsos e ondas; luz e som.
- IV – **ELETRICIDADE**
Eletrostática; energia no campo elétrico e movimento de cargas; campo magnético; indução eletromagnética e radiação eletromagnética; medidas elétricas.

Língua Estrangeira – Inglês

- I – Compreensão de textos. Será avaliada a capacidade de entendimento e/ou de tradução de textos compatíveis com o programa do ensino médio. Verificar-se-á o nível vocabular do candidato, a compreensão das idéias expostas e a noção das correspondências de sentido com o português.
- II – Gramática aplicada. Será verificado o conhecimento gramatical do candidato, assim como o seu domínio das estruturas básicas do Inglês e do vocabulário essencial. Substantivos e artigos: gênero, número, formas, usos. O possessivo: uso. Adjetivos: A comparação do adjetivo e o uso do substantivo em forma adjetiva. Pronomes: o emprego dos diversos tipos pronominais. Preposições e advérbios: posição, comparação e usos. Conjugações: o uso das mais freqüentes. Verbos auxiliares e modais (*anomalous finites*). Verbos: a formação regular e irregular; presente, presente contínuo, passado simples e passado com auxiliares; infinitivo, subjuntivo e particípio presente; imperativo e condicional; usos. Voz passiva. Concordância dos tempos verbais. A interrogação direta e indireta, discurso direto e indireto (diálogo real e reproduzido); a afirmação e a negação.

Matemática

Conjuntos numéricos; polinômios; equações algébricas; análise combinatória; probabilidades; matrizes, determinantes e sistemas lineares; geometria analítica; funções; derivadas; trigonometria; geometria plana; geometria espacial.

Química

Atividade científica; substâncias puras; estudo geral dos gases; estudo geral dos líquidos e sólidos; estrutura dos átomos; tabela periódica; ligação química; reações químicas; cinética química; energia nas reações químicas; reações reversíveis – aspectos gerais; reações reversíveis – ácidos e bases; reações reversíveis em sistemas heterogêneos; oxidorredução; química descritiva; compostos de carbono; principais funções orgânicas.

Biologia

- I – **CITOLOGIA**
Organização de células, funções celulares e processos de divisão celular.
- II – **GENÉTICA**
Herança mendeliana, interação gênica, polialelia, grupos sanguíneos, genética molecular e evolução.
- III – **BIOLOGIA ANIMAL**
Biodiversidade e funções vitais.
- IV – **BIOLOGIA VEGETAL**
Fotossíntese e respiração, transpiração e transporte, hormônios vegetais, metagênese.
- V – **ECOLOGIA**
Cadeias e teias alimentares, fluxo de energia, sinecologia, sucessões e poluição.

Atualização profissional

A constante atualização é fator primordial para o sucesso profissional. No transcorrer de cada ano, renomados especialistas e profissionais de todas as áreas orientam os alunos da UNIP. As palestras e os seminários são realizados nos teatros e anfiteatros da UNIP e transmitidos por

satélite, em tempo real, para todo o Brasil. O público *on-line* pode interagir, formulando perguntas simultaneamente com a platéia local. Os eventos são digitalizados, e os estudantes podem novamente acessá-los pela *internet* a qualquer tempo.



Nelson Jobim

Ministro da Defesa
Presidente do Supremo Tribunal Federal (STF) – 2004/2006
Ministro da Justiça – 1995/1997



Gilmar Mendes

Vice-presidente do
Supremo Tribunal Federal (STF)



Luiz Flávio Borges D'Urso

Presidente da Ordem dos Advogados
do Brasil – Secção de São Paulo



Antônio Ermírio de Moraes

Presidente do Conselho de
Administração do Grupo Votorantim

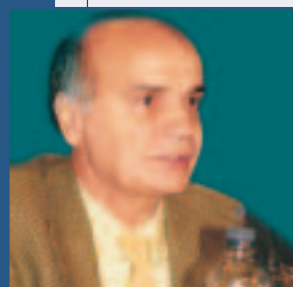

Drauzio Varella

Médico oncologista
Diretor científico do Programa
de Pesquisas com Produtos
Naturais da UNIP



Antônio Delfim Netto

Economista
Deputado federal por 5 legislaturas
(até 2006)
Ministro da Fazenda – 1967/1974
Ministro da Agricultura – 1979
Ministro do Planejamento – 1979/1985



Reinaldo Calderini

Diretor-geral de produtos de engenharia
da Goodyear para América Latina e
África do Sul



William Waack

Jornalista



**Eng. Leonam dos Santos
Guimarães**

Eletronuclear – Eletrobrás
Termonuclear S.A.

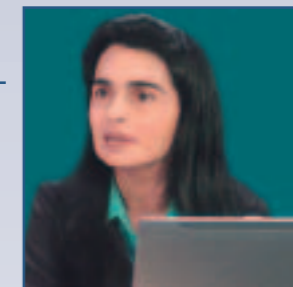

Alba Cristina Melo

Doutora em Ciência
da Computação, em Grenoble
(França)



Allan Barros

Publicitário
Presidente da agência Fala!
Foi diretor de *marketing* das Casas Bahia

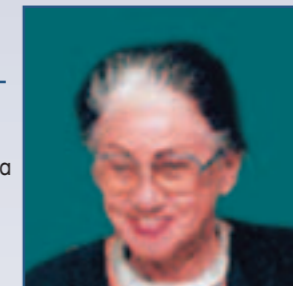

Erika Landau

Universidade de Tel Aviv (Israel)



Paulo Mendes da Rocha

Arquiteto
Prêmio Pritzker 2006



Ruy Ohtake

Arquiteto



Nizan Guanaes

Publicitário
Presidente da agência Africa



Glória Kalil

Jornalista
Consultora de moda
e de comportamento



Robert Scheidt

Velejador
Bicampeão olímpico
Tricampeão pan-americano
Onze vezes campeão mundial

Qualidade comprovada



Vivência universitária

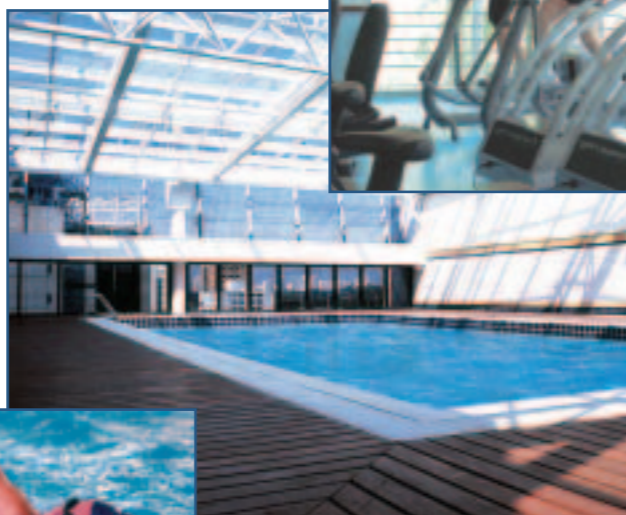

Para que os candidatos ao Processo Seletivo tenham uma visão da vida universitária, é oferecido um conjunto de atividades presenciais e *on-line*: palestras, debates, visitas às instalações da universidade e orientação sobre carreiras, profissões e mercado de trabalho. A participação é gratuita e facultativa.

Para conhecer os *campi* da Universidade Paulista – UNIP, basta agendar uma visita monitorada, individual ou em grupo, pelo telefone 0800 010 9000.

Para saber tudo que a UNIP oferece, acesse nosso *site*:
www.unip.br

UNIP e as profissões

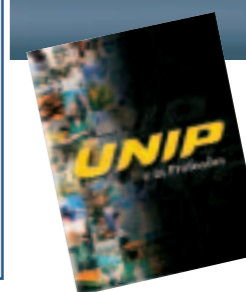

Este guia descreve as carreiras e detalha cada um dos cursos de graduação oferecidos pela UNIP.

Também apresenta cursos de pós-graduação *lato* e *stricto sensu*, pesquisas realizadas e faz ampla explanação das atividades e serviços prestados ao aluno e à comunidade.

FAÇA-NOS UMA VISITA E RETIRE SEU EXEMPLAR GRATUITAMENTE.

Qualidade comprovada





UNIP

UNIVERSIDADE PAULISTA

CAMPI UNIVERSITÁRIOS ESPECIALMENTE PROJETADOS

Paraíso • Tel.: (11) 2166 1000
Rua Vergueiro, 1.211
Paraíso



Alphaville • Tel.: (11) 4152 8888
Av. Yojiro Takaoka, 3.500
Alphaville



Anchieta • Tel.: (11) 6332 1300
Rua Francisco Bautista, 300
Km 12 da Via Anchieta



Chácara Santo Antônio
Tel.: (11) 2114 4000
Rua Cancioneiro Popular, 210
Santo Amaro



**Cidade Universitária/
Marginal Pinheiros** • Tel.: (11) 3767 5800
Av. Torres de Oliveira, 330
Jaguarié



Indianópolis • Tel.: (11) 5586 4000
Rua Dr. Bacelar, 1.212
Vila Clementino



Marquês • Tel.: (11) 3613 7052
Av. Marquês de São Vicente, 3.001
Água Branca



Norte • Tel.: (11) 6090 1550
Rua Amazonas da Silva, 737
Vila Guilherme



Paraíso/Vergueiro • Tel.: (11) 3347 1000
Rua Apeninos, 267
Aclimação

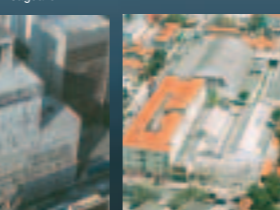

Paulista • Tel.: (11) 3170 3700
Av. Paulista, 900
Cerqueira César

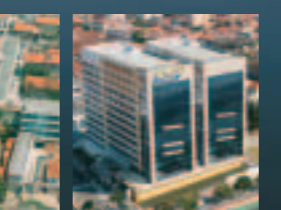

Pinheiros • Tel.: (11) 3039 7940
Rua Padre Carvalho, 566
Pinheiros

Tatuapé • Tel.: (11) 6190 4500
Rua Antônio Macedo, 505
Parque São Jorge

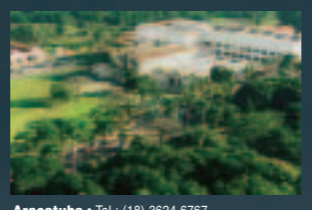

Araçatuba • Tel.: (18) 3624 6767
Av. Bagaçu, 1.939
Jardim Alvorada



Araraquara • Tel.: (16) 3336 1800
Av. Alberto Benassi, 200
Parque das Laranjeiras



Assis • Tel.: (18) 3323 5500
Rua Myrtes Spera Conceição, 301
Conjunto Nelson Marcondes



Bauru • Tel.: (14) 3234 2277
Rodovia Marechal Rondon, km 335



Campinas • Tel.: (19) 3776 4000
Av. Comendador Enzo Ferrari, 280
Swit

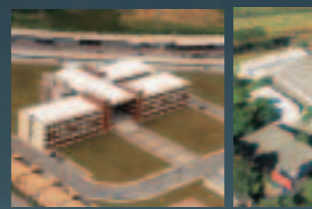

Jundiaí • Tel.: (11) 4815 2333
Av. Armando Giasseti, 577
Trevo Itu/Itatiba - Vila Hortolândia



Limeira • Tel.: (19) 3442 7730
Av. Campinas, 1.309
Vila Independência



Ribeirão Preto • Tel.: 0800 018 3677
Av. Carlos Consoni, 10
Jardim Canadá

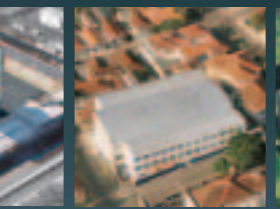

Santos • Tel.: (13) 4009 2000
Av. Francisco Manoel, s/nº
Vila Mathias



São José do Rio Pardo
Tel.: (19) 3681 2655
Av. Dep. Eduardo Vicente
Nasser, 850 - Centro

São José do Rio Preto
Tel.: (17) 2137 5000
Av. Juscelino K. de Oliveira, s/nº
Jardim Tarraf II



São José dos Campos
Tel.: (12) 2136 9000
Rodovia Presidente Dutra, km 157,5
Pista Sul



Sorocaba • Tel.: (15) 3238 1000
Av. Independência, 412
Eden



Brasília • Tel.: (61) 2192 7080
SGAS - Quadra 913, s/nº,
Conjunto B Asa Sul



Goiânia • Tel.: (62) 3239 4000
Rodovia BR. 153, km 503
Fazenda Botafogo



Manaus • Tel.: (92) 3643 3800
Av. Recife, 4.390
Parque 10 de Novembro

QUALIDADE COMPROVADA

0800 010 9000 • www.unip.br